



**eDART® Data Manager**

RJG, Inc.  
© 2011



# eDART® Data Manager

Il Data Manager (EDM) per eDART® rende semplici, efficienti e funzionali task complessi.

Questi task comprendono

- Assicurare che gli utenti abbiano a disposizione le più recenti configurazioni di stampi, modelli, limiti di allarme, valori di pressione in cavità, e protocolli di sicurezza indipendentemente da quale sia stata la ultima macchina o stampo usato
- Tutti i dati della cronologia degli eDART® sono salvati regolarmente su EDM
- eDART® sono standardizzati sulla rete
- Tutti gli orologi degli eDART® sono sincronizzati
- Le informazioni di tutta la rete eDART® sono visualizzate tramite il sistema Advanced System Overview (ASO)

Il sistema ASO permette:

- Una vista d'insieme dello stato degli eDART® con colori standardizzati:
  - Verde è corretto
  - Rosso è un errore
    - ✓ Ciascuna riga indica:
      - Quale macchina sia correntemente in funzione o spenta (a seconda del colore):
        - \* Quale Stampo (è lo stampo corretto?)
        - \* Sta selezionando i pezzi o no
        - \* Sta eseguendo il trasferimento per la pressione in cavità invece della posizione
        - \* Conteggio di cicli Totali, Buoni, Scarti
        - \* Stato del Ciclo Corrente, ecc.
      - Ulteriori informazioni possono essere visualizzate su indicatori colorati che confrontano i valori del modello con i valori attuali del ciclo:
        - \* Macchina
        - \* Materiale
        - \* Stampo

**NOTA: E' necessario usare il software Pannello di Controllo Stabilità Processo**

## Per iniziare:

Collegarsi al EDM usando il conto RJG. La password per gli utenti RJG è "evintea" (senza le virgolette), che è anche la password di default per la connessione UltraVNC.

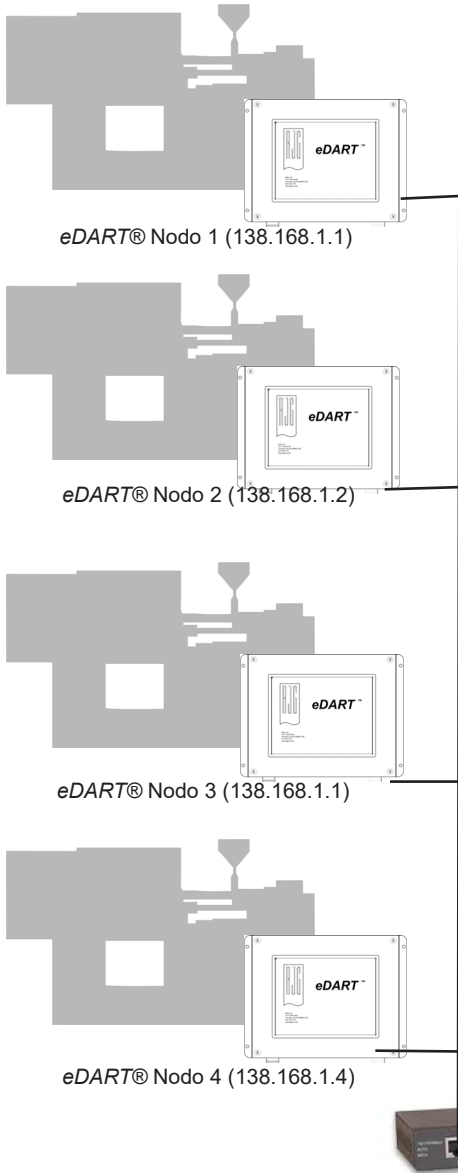

Servizi EDM per gli utenti:

- **Advanced System Overview**  
Cosa succede nello stabilimento in un'occhiata
- **Visualizza processo**  
(Visualizza il ciclo in funzionamento in "Tempo Reale" o esamina i dati di ciclo trascorsi)
- **Analizzatore**  
(esamina i processi anteriori, controlla e ricerca i guasti, trova i collegamenti tra la qualità dei pezzi e i dati di cavità/macchina, esporta dati per altre applicazioni, come Excel, crea modelli, ecc.)
- **Gestione File Stampi/Macchina**
  - Aggiunge file di impostazione per gli eDART®
  - Stumento di importazione di impostazioni e modelli
  - Rinomina/elimina/crea cartelle stampe e macchina

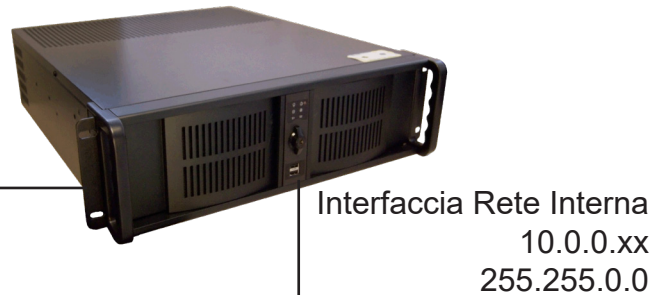

Interfaccia Rete eDART®  
192.168.1.250  
255.255.255.0

Interfaccia Rete Interna  
10.0.0.xx  
255.255.0.0

- I servizi di EDM per gli eDART®:
- Backup dei dati
  - Copia incrociata (rendere disponibili i file macchina e stampo più aggiornati con limiti di allarme, modelli, trasferimento V2P, ecc.)
  - Assegnazione di IP automatica agli eDART®
  - Sincronizzazione ora
  - Sicurezza (una impostazione per tutti gli eDART®)

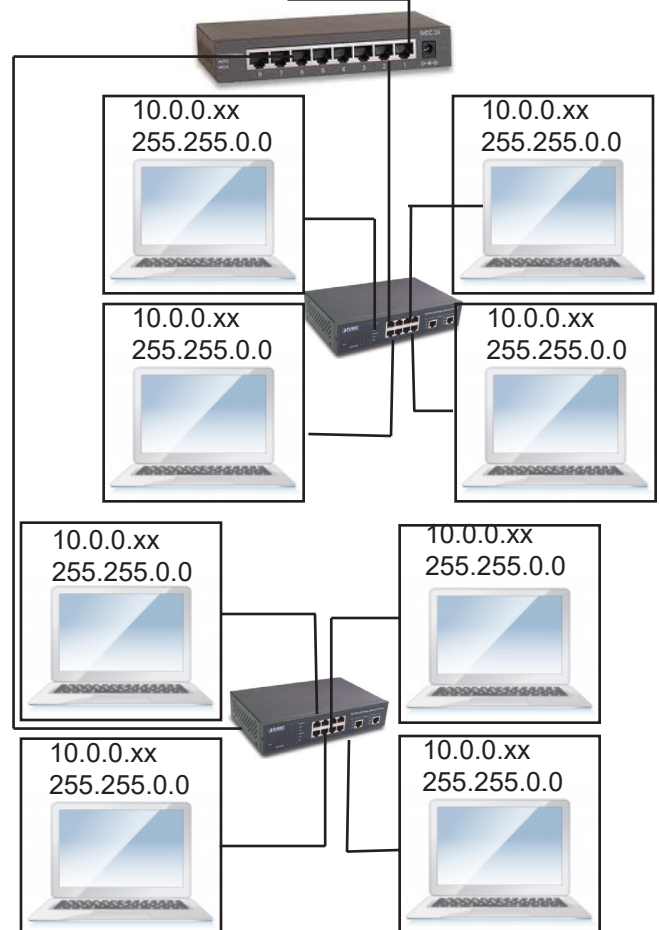

# Pannello di Controllo eDART® Data Manager

Il pannello di controllo del EDM ha una interfaccia su base web. Pertanto non richiede l'installazione di programmi aggiuntivi per collegarsi al pannello. C'è solo bisogno di un browser web come Internet Explorer o Mozilla Firefox.

User:  Password:

Welcome to the RJG eDART Data Manager

**Main**  
Main

**Applications**  
[Advanced System Overview](#)  
[HTML Overview](#)

**Help**  
[Advanced System Overview](#)  
[Cross Copy](#)  
[EDM Network Setup](#)

**Settings**

**Diagnostics**  
[Check Java Version](#)  
[Installed RJG Apps](#)

**Contact RJG**  
[RJG Inc. Webpage](#)  
[Contact RJG](#)  
[Join a Meeting](#)

RJG, Inc.  
3111 Park Drive  
Traverse City, MI 49686  
Phone: [231-947-3111](tel:231-947-3111)  
Fax: [231-947-6403](tel:231-947-6403)

Machine Name	Mold Name	Machine State	Sorting State	Alarm State	Process Match	Total Cycles	Good Cycles	Alarm	Warning	Average Cyc.	Last Cycle
RJG/L TTR/186	186	Running	Disabled	No Alarm Set		30734	13383	7816	3583	10.00	10.00
RJG/L TTR/176	176	Running	Disabled	Good		5876	5307	0	0	10.00	10.00
RJG/L TTR/103	103	Running	Disabled	Alarm		30757	8543	0	0	10.00	10.00
RJG/L TTR/174	No Job	Running	Disabled	Good	N/A	30753	30718	0	0	10.00	10.00
RJG/L TTR/180	No Job	Running	Disabled	Good	N/A	30795	30782	0	0	10.00	10.00
Generic_Machine/	No Job	Running	Disabled	Good	N/A	30795	30780	0	0	10.00	10.00
RJG/L TTR/173	173	Running	Disabled	Good		30794	26558	4111	0	10.00	10.00
						30794	30734	0	0	10.00	10.00
						30794	30783	0	1	10.00	10.00
						11873	0	0	11873	25.92	26.08
						30781	30691	100	0	10.00	10.00

Tramite questa interfaccia si possono configurare

- le impostazioni di rete EDM
- Impostazioni di rete eDART®
- Creare un collegamento al Advance System Overview ASO
- Installare Java
- Controllare la versione della applicazione

Il pannello di controllo consiste di due colonne, la colonna di sinistra mostra un elenco delle funzioni disponibili e quella di destra mostra le informazioni della funzione selezionata. Vi sono sostanzialmente tre sezioni principali. Sono **Applicazioni**, **Diagnostica** e **Impostazioni**.

**Nota:** Le funzioni per le impostazioni di sistema non sono visualizzate sul lato sinistro della colonna se non dopo aver acceduto al sistema.

# Come impostare l'EDM.

Aprire un browser Internet per interfacciare con il pannello di controllo del Data Manager di eDART®.

Se si è al EDM digitare **http://localhost**

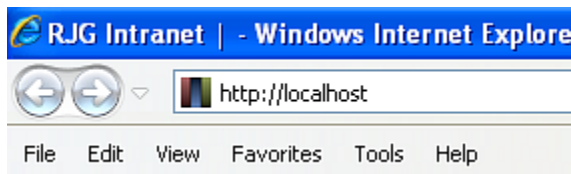

Se non si è al EDM usare l'indirizzo IP **http://192.168.1.250** (valore di default impostato da RJG).

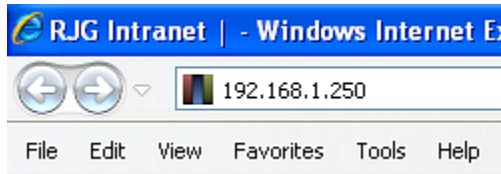

Oppure:  
**http://EDM**

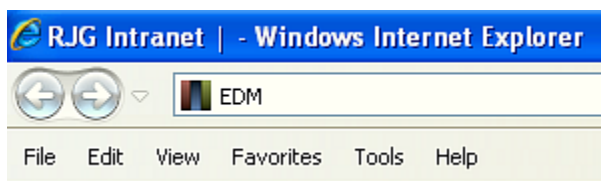

Digitare "customer" senza le virgolette per Utente e Password e fare clic su Login.

**Nota: A questo punto la password è impostata nel sistema e non può essere cambiata.**

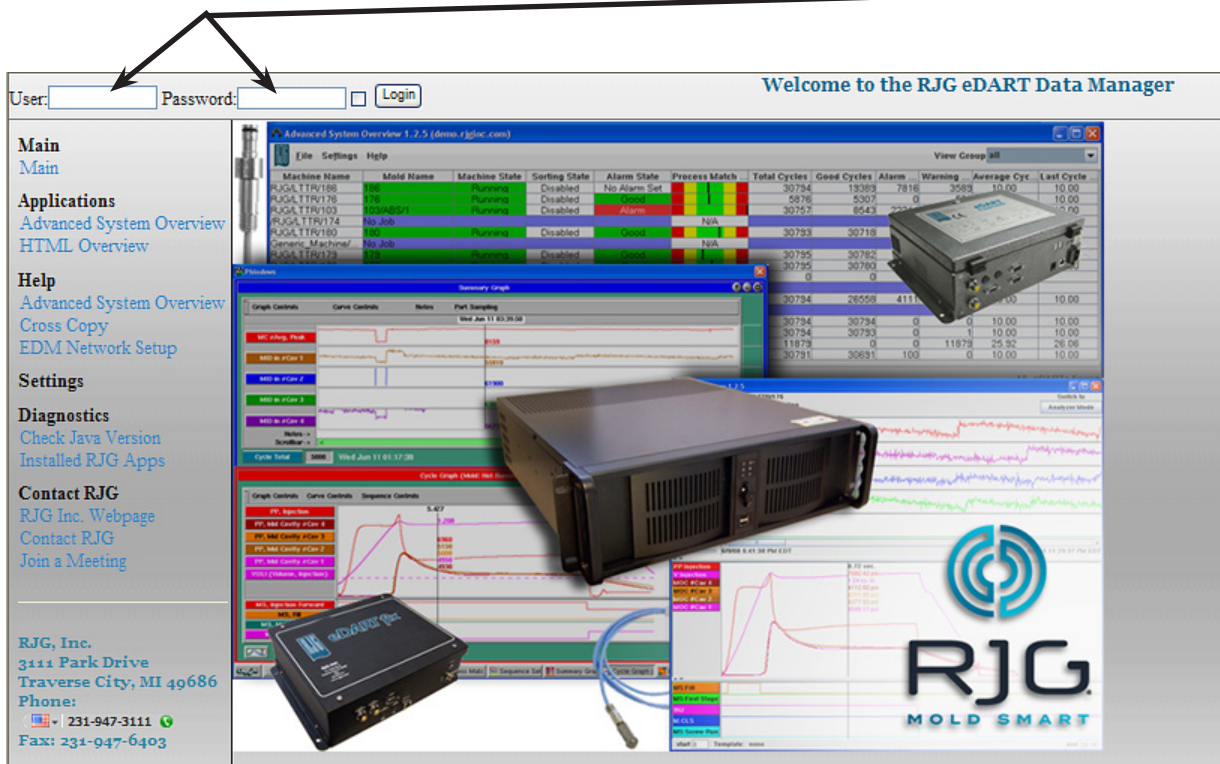

Machine Name	Mold Name	Machine State	Sorting State	Alarm State	Process Match	Total Cycles	Good Cycles	Alarm	Warning	Average Cyt.	Last Cycle
RJGALTRV188	378	Planning	Disabled	No Alarm Set		30794	13389	7816	3589	10.00	10.00
RJGALTRV178	378	Planning	Disabled			5876	5307	0			10.00
RJGALTRV103	378	Planning	Disabled			30757	8543				10.00
RJGALTRV174	No Job				N/A						
RJGALTRV180	378	Planning	Disabled	Good		30793	30716				
Generic Machine/	No Job				N/A						
RJGALTRV173	378	Planning	Disabled	Good		30795	30782				
						30795	30780				
						30794	26558	4111			10.00
						30794	30794	0	0	10.00	10.00
						30794	30793	0	1	10.00	10.00
						11879	0	0	11879	25.92	28.08
						30791	30691	100	0	10.00	10.00

**Fate attenzione a chi viene consegnata.**

Dopo avere eseguito l'accesso con successo la pagina web che appare somiglia a questa:

**Nota:** Eseguire sempre il **Logout** quando si completa il task.

Logged on as: customer [Logout](#)

Welcome to the RJG eDART Data Manager

**Main**  
[Main](#)

**Applications**  
[Advanced System Overview](#)  
[HTML Overview](#)

**Help**  
[Advanced System Overview](#)  
[Cross Copy](#)  
[EDM Network Setup](#)

**Settings**  
[eDART Network Settings](#)  
[EDM Network Settings](#)  
[TimeSettings](#)

**Diagnostics**  
[Check Java Version](#)  
[Installed RJG Apps](#)

**Contact RJG**  
[RJG Inc. Webpage](#)  
[Contact RJG](#)  
[Join a Meeting](#)

RJG, Inc.  
3111 Park Drive  
Traverse City, MI 49686  
Phone:  
231-947-3111  
Fax: 231-947-6403

Machine Name	Mold Name	Machine State	Sorting State	Alarm State	Process Match	Total Cycles	Good Cycles	Alarm	Warning	Average Cyt.	Last Cycle
RJGA_TTRV176	716	Running	Disabled	No Alarm Set		30794	13093	7916	2593	10.00	10.00
RJGA_TTRV176	716	Running	Disabled	Alarm		5878	5307	0	0	10.00	10.00
RJGA_TTRV102	716	Running	Disabled	Alarm		30757	8543	0	0	10.00	10.00
RJGA_TTRV174	716-306	Running	Disabled	No Alarm Set	N/A	30793	30718	0	0	10.00	10.00
RJGA_TTRV180	716-306	Running	Disabled	No Alarm Set	N/A	30795	30762	0	0	10.00	10.00
Generic_Machine/		Running	Disabled	No Alarm Set	N/A	30795	30780	0	0	10.00	10.00
RJGA_TTRV129		Running	Disabled	No Alarm Set	N/A	0	0	0	0	10.00	10.00

Le funzioni di impostazione sono ora disponibili. Configurare qui le reti EDM e eDART®. I cambi entrano in vigore immediatamente.

# Le impostazioni di rete EDM:

Con questo strumento, l'utente può configurare le schede di rete, specificamente delle reti **eDART®** e della **Rete Interna**. Gli utenti possono scegliere di assegnare indirizzi IP, subnet, e immettere le informazioni di gateway e server DNS o ottenere un indirizzo IP dinamico dal server DHCP per tali interfacce.

**Nota:** Si deve usare questo strumento per assegnare/riconfigurare indirizzi IP e altre informazioni riguardanti la rete.

The screenshot displays the EDM Network Setup web interface. At the top, it shows the user is logged in as 'customer' with a 'Logout' button. The page title is 'EDM Network Setup'. On the left is a navigation menu with sections: Main, Applications, Help, Settings, Diagnostics, and Contact RJG. The 'Settings' section is expanded, showing 'eDART Network Settings' selected. The main content area is divided into two sections for network interfaces.

**Interface: Office Network**

Device Name	Realtek RTL8139/810x Family Fast Ethernet NIC	
Mac Address	00-13-F7-A7-94-4F	
DHCP Enabled	<input type="checkbox"/> No	
IP Address/Subnet mask	<input type="text" value="192.168.2.6"/>	<input type="text" value="255.255.0.0"/>
Default Gateway(s)	<input type="text" value="192.168.2.13"/>	
DNS Server(s)	<input type="text" value="192.168.2.1"/>	
Wins Server(s)	<input type="text"/>	
<input type="button" value="Save Settings"/> <input type="button" value="Reset"/>		

**Interface: eDART Network**

Device Name	Intel(R) 82566DM-2 Gigabit Network Connection	
Mac Address	00-30-48-B0-13-C7	
DHCP Enabled	<input type="checkbox"/> No	
IP Address/Subnet mask	<input type="text" value="10.11.12.250"/>	<input type="text" value="255.255.255.0"/>
Default Gateway(s)	<input type="text"/>	
DNS Server(s)	<input type="text"/>	
Wins Server(s)	<input type="text"/>	
<input type="button" value="Save Settings"/> <input type="button" value="Reset"/>		

**RJG, Inc.**  
3111 Park Drive  
Traverse City, MI 49686  
Phone: 231-947-3111   
Fax: 231-947-6403



# Impostazioni di Rete eDART®

**Nota:** Se si usa solamente una delle due interfacce di rete usare sempre quella chiamata rete eDART.

I task e le configurazioni seguenti sono apportate su **Impostazioni di rete eDART®** :

- Assegnare la scheda di interfaccia rete corretta alla **Interfaccia di rete eDART®**.  
Se sono usate entrambe le interfacce di rete, assicurarsi che la connessione di rete eDART® stia nello stesso subnet del subnet di eDART®.
- Configurare il sistema per accendersi/spegnersi (spiegato nelle pagine seguenti)
  - Assegnazione automatica dell'indirizzo IP al eDART®
  - Sincronizzazione dell'ora per tutti gli eDART® con EDM
  - Avviamento della copia incrociata o distribuzione degli ultimi file stampo/macchina
  - Backup dei dati di cronologia

Logged on as: customer [Logout](#)

**Main**  
[Main](#)

**Applications**  
[Advanced System Overview](#)  
[HTML Overview](#)

**Help**  
[Advanced System Overview](#)  
[Cross Copy](#)  
[EDM Network Setup](#)

**Settings**  
[eDART Network Settings](#)  
[EDM Network Settings](#)  
[TimeSettings](#)

**Diagnostics**  
[Check Java Version](#)  
[Installed RJG Apps](#)

**Contact RJG**  
[RJG Inc. Webpage](#)  
[Contact RJG](#)  
[Join a Meeting](#)

---

RJG, Inc.  
3111 Park Drive  
Traverse City, MI 49686  
Phone:  
231-947-3111  
Fax: 231-947-6403

**eDART Network Interface:** Internet

IP Address: 172.16.1.10  
EDM Subnet Mask: 255.255.255.0  
EDM Gateway:

**Enable Automatic eDART IP Address Assignment:**  
 Yes  No

Default eDART Gateway: 172.16.1.10

eDART IP Address Assignment Range:  
172 . 16 . 1 . 1 to 172 . 16 . 1 . 254

**Enable Automatic eDART Time Synchronization:**  
 Yes  No

**Enable Cross Copy:**  
 Yes  No

**Enable Automatic eDART Data Backup:**  
 Yes  No

## Interfaccia Rete eDART®:

**Nota:** La scheda di interfaccia di rete (NIC - Network Interface Card) collegata alla rete eDART® deve essere sullo stesso subnet degli eDART®.

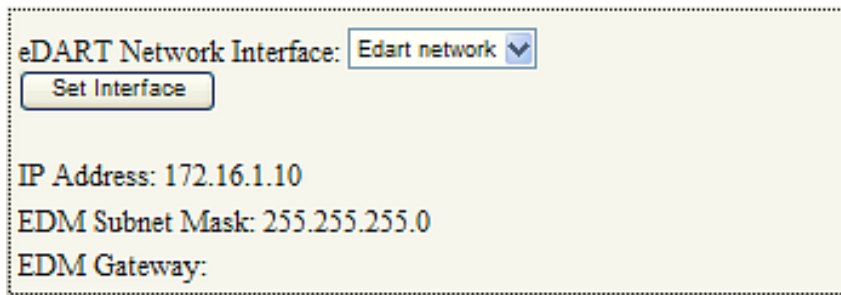

eDART Network Interface: Edart network ▼  
Set Interface  
IP Address: 172.16.1.10  
EDM Subnet Mask: 255.255.255.0  
EDM Gateway:

Nel menu a discesa selezionare dall'elenco la scheda di rete che dialoga con la rete eDART® di cui all'elenco, e cioè la **Rete eDART®** e la **Rete Interna**.

**Impostazione interfaccia:** dopo aver selezionato la connessione corretta fare clic su **Imposta Interfaccia** per applicare la modifica. L'indirizzo IP, la Subnet Mask EDM, e il Gateway EDM non può essere cambiato qui. Questi sono impostati tramite la opzione **Impostazioni di Rete EDM**.

Abilitazione Assegnazione Indirizzo IP eDART® Automatica:

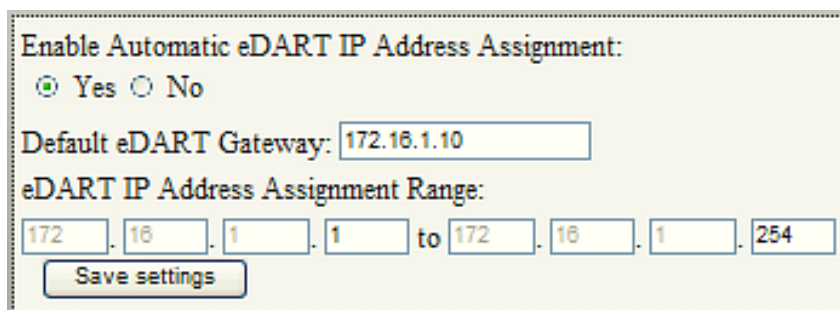

Enable Automatic eDART IP Address Assignment:  
 Yes  No  
Default eDART Gateway: 172.16.1.10  
eDART IP Address Assignment Range:  
172 . 16 . 1 . 1 to 172 . 16 . 1 . 254  
Save settings

EDM può assegnare un indirizzo IP a eDART® come un server DHCP farebbe con le stazioni di lavoro. Con questa opzione attivata, non è più necessario ricordarsi gli indirizzi IP degli eDART®.

Selezionare: **Si** per far assegnare automaticamente gli IP dal sistema EDM,  
**No** se l'IP deve essere assegnato al eDART® manualmente.

**Gateway eDART® di default:** L'indirizzo IP qui deve essere lo stesso della **Interfaccia di Rete eDART®**. RJG non raccomanda di mettere un gateway tra la rete eDART® e l'EDM.

**Assegnazione gamma indirizzi IP eDART®:** Se impostato su SI immettere la gamma di indirizzi IP. Assicurarsi che la gamma non comprenda numeri IP che sono usati altrove sulla rete. Questa gamma deve essere sullo stesso subnet e schema IP come l'EDM.

**Salva Modifiche:** Fare clic su questo pulsante per salvare le modifiche.

## Abilita Sincronizzazione Ora eDART® Automatica:

Il valore è preimpostato su **Si**. Con questa funzione attivata, tutti gli eDART® nella rete sincronizzano i propri orologi con quello del EDM. E' molto importante che tutti gli eDART® e gli EDM abbiano gli orologi sincronizzati perché l'EDM possa gestire i file in maniera ordinata e eseguire le funzioni di copia incrociata.

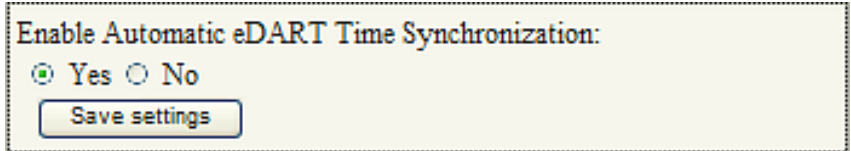

## Abilita Copia Incrociata: (Se impostato su Si)

**Nota:** Assicurarsi che la versione del software eDART® sia almeno la 9.0. (Se non è a 8.9 andare al sito [http://www.rjginc.com/software\\_updates](http://www.rjginc.com/software_updates) e scaricare il software eDART® corrente.)

### - Importante -

Quando si collega l'eDART® per la prima volta, creare sempre il Nome del Gruppo su eDART® PRIMA di collegare alla rete. Vedere Appendice 1.

EDM conserva la copia più recente dei file stampo e/o macchina, compresi i suoi modelli, le impostazioni allarme, impostazioni trasferimento V->P, le impostazioni degli otturatori, quando girano quel lavoro (stampo) e macchina. EDM invia quindi questi file stampo e macchina aggiornati all'eDART® dove sarà fatto girare quel particolare lavoro. Tale copia incrociata di file è però limitata agli eDART® che appartengono al gruppo. Vedere **Appendice 1, Passo 7** per le istruzioni su come cambiare il Nome Gruppo nel eDART®

I file di configurazione stampo e macchina sono salvati nel folder **C:\eDART\_Configuration\Groups\<group name>**.

**Nota:** Le impostazioni di sicurezza, le visualizzazioni e impostazioni di sistema sono globali, e saranno distribuiti a tutti i gruppi. I file sono salvati in **C:\eDART\_Configuration\Global\<type>**

## Abilita Backup Dati eDART® Automatico:

**Nota:** Il backup dei dati di EDM è temporaneo. A misura che i dati riempiono il disco rigido, il sistema inizia a cancellarli in ordine di anzianità (primo a entrare, primo a uscire). Si deve predisporre un sistema di archiviazione di dati per conservare i dati di stampaggio. Si prega di contattare il Servizio Clienti di RJG al 231 947-3111, interno 170 per assistenza tecnica.

Se la funzione **Abilita Backup Dati eDART® automatico:** è impostata su Si, EDM esegue il backup della cronologia delle lavorazioni eseguite e i file di archivio di tutti gli eDART®.

I dati di Ciclo e di riepilogo dalle lavorazioni degli stampi sono memorizzati nella cartella **C:\FTP\data\Molds**. Questi dati consistono in curve provenienti dai sensori di cavità, iniezione, sensori di corsa/velocità, e termocoppie.

**File di archivio:** nei file di archivio sono memorizzate le modifiche riguardanti posizione/identità sensore, dimensione perno di espulsione, dimensioni macchina, modelli, limiti di allarme, ecc. Questi file di archivio sono anche copiati su EDM. I log sono file di testo del tipo Comma Separated Value (CSV).

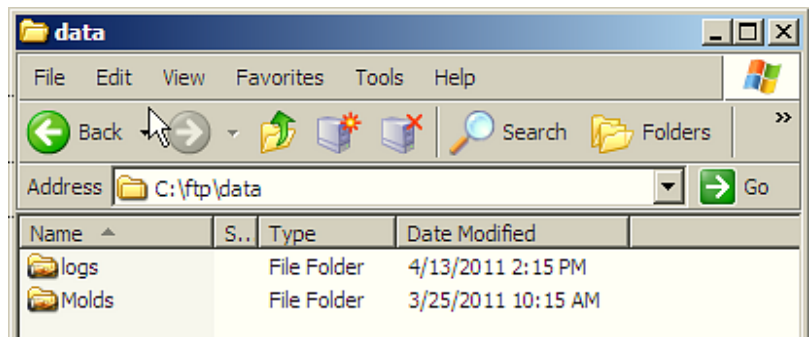

Al nome dell'archivio è aggiunto il suffisso del numero di nodo dello stesso eDART®. Quando RJG, Inc. invia eDART®, questo viene spedito con un numero di nodo specifico.

## Interfaccia: rete eDART®

**Nota:** Si deve usare questo strumento per assegnare indirizzi IP alle schede di rete.

Interface: eDART Network	
Device Name	Intel(R) 82566DM-2 Gigabit Network Connection
Mac Address	00-30-48-B0-13-C7
DHCP Enabled	No <input type="button" value="v"/>
IP Address/Subnet mask	<input type="text" value="10.11.12.250"/> <input type="text" value="255.255.255.0"/>
Default Gateway(s)	<input type="text"/>
DNS Server(s)	<input type="text"/>
Wins Server(s)	<input type="text"/>
<input type="button" value="Save Settings"/> <input type="button" value="Reset"/>	

**Nome dispositivo:** La scheda di rete selezionata per dialogare con la **Rete eDART®** e che sta nello stesso subnet.

**MAC Address:** Questo campo indica l'indirizzo del Media Access Control per questo dispositivo.

**DHCP Abilitato:** Se **Si** non c'è bisogno di riempire i campi residui.

Se gli eDART® sono collegati a una rete condivisa con altri dispositivi, ed è disponibile un servizio DHCP, si può impostarlo su **Si**. **Se si tratta di una rete eDART® dedicata, impostarla su 'No'.**

**Indirizzo IP :** Assegnare qui l'indirizzo IP e la network subnet mask.

**Gateway di Default :** Immettere i Gateway di Default se non è usato il protocollo DHCP, altrimenti lasciarlo in bianco.

**Server DNS :** Immettere un valido indirizzo IP del server DNS se non è usato il protocollo DHCP per il numero IP altrimenti lasciarlo in bianco.

**Server Wins :** Si può indicare un indirizzo IP per un Server Wins se la rete eDART® è sulla stessa rete interna, e non è usato DHCP, altrimenti lasciarlo in bianco.

**Salva Impostazioni:** Fare clic su questo pulsante per salvare le modifiche:

**Reimposta:** Fare clic su questo pulsante per ritornare alle impostazioni salvate in precedenza.

## Interfaccia: Rete interna

Interface: Office Network	
Device Name	Realtek RTL8139/810x Family Fast Ethernet NIC
Mac Address	00-13-F7-A7-94-4F
DHCP Enabled	No <input type="button" value="v"/>
IP Address/Subnet mask	<input type="text" value="192.168.2.6"/> <input type="text" value="255.255.0.0"/>
Default Gateway(s)	<input type="text" value="192.168.2.13"/>
DNS Server(s)	<input type="text" value="192.168.2.1"/>
Wins Server(s)	<input type="text"/>
<input type="button" value="Save Settings"/> <input type="button" value="Reset"/>	

**Nome dispositivo:** La scheda di rete selezionata per dialogare con la **Rete Interna**.

**MAC Address:** Questo campo indica l'indirizzo del Media Access Control per questo dispositivo.

**DHCP Abilitato:** Se **Si** non c'è bisogno di riempire i campi residui.  
Se è disponibile un servizio DHCP, si può impostarlo su **Si** o assegnare un indirizzo IP statico

**Indirizzo IP :** Se DHCP Abilitato è impostato su **No** indicare l'indirizzo IP e la subnet mask. Devono trovarsi nello stesso subnet della rete interna.

**Gateway di Default :** Si può indicare un gateway di default se la rete **eDART®** è sulla stessa rete interna, e non è usato DHCP, altrimenti lasciarlo in bianco.

**Server DNS :** Se DHCP Abilitato è impostato su **No**, si deve indicare un indirizzo IP dei Server DNS, altrimenti lasciarlo in bianco. Senza il server DNS si deve digitare l'indirizzo IP del EDM quando lo si collega tramite il browser web dal proprio computer.

**Server Wins :** Se DHCP Abilitato è impostato su **No**, si deve indicare un indirizzo IP dei Server Wins, altrimenti lasciarlo in bianco.

**Salva Modifiche:** Fare clic su questo pulsante per salvare le modifiche:

**Reimposta:** Fare clic su questo pulsante per ritornare alle impostazioni salvate in precedenza.

## Impostazioni Server di Riferimento Ora EDM:

Logged on as: customer Logout

**Main**  
Main

**Applications**  
Advanced System Overview  
HTML Overview

**Help**  
Advanced System Overview  
Cross Copy  
EDM Network Setup

**Settings**  
eDART Network Settings  
EDM Network Settings  
TimeSettings

Time Zone: (GMT-05:00) Eastern Time (US & Canada)

NTP Time Server: time.windows.com

Save Settings

Con questo strumento, si può configurare la Rete eDART® con un server di riferimento ora. Deve essere un server di riferimento ora autorevole e accessibile dal EDM.

**Fuso Orario:** Impostare il fuso orario della sede geografica del EDM.

**Nota:** EDM non imposta il fuso orario di eDART®. Il fuso orario di eDART® deve essere impostato sul eDART® stesso, e quindi riavviato.

**Server di riferimento ora NTP:** Indicare l'indirizzo di un server di riferimento ora autorevole nella rete oppure, nel caso che l'EDM possa accedere a internet si può impostare questo indirizzo **time.windows.com** o **time-a.timefreq.bldrdoc.gov**.

**Salva Impostazioni:** Fare clic dopo aver aggiornato le informazioni su questa pagina.

## Per impostare il fuso orario su eDART®:

Su eDART®, fare clic sul pulsante **QNX** e selezionare **Configura eDART®**

In alto sulla pagina, selezionare il fuso orario corretto dall'elenco a discesa. Fare clic sul pulsante Salva in fondo alla pagina. Riavviare eDART®

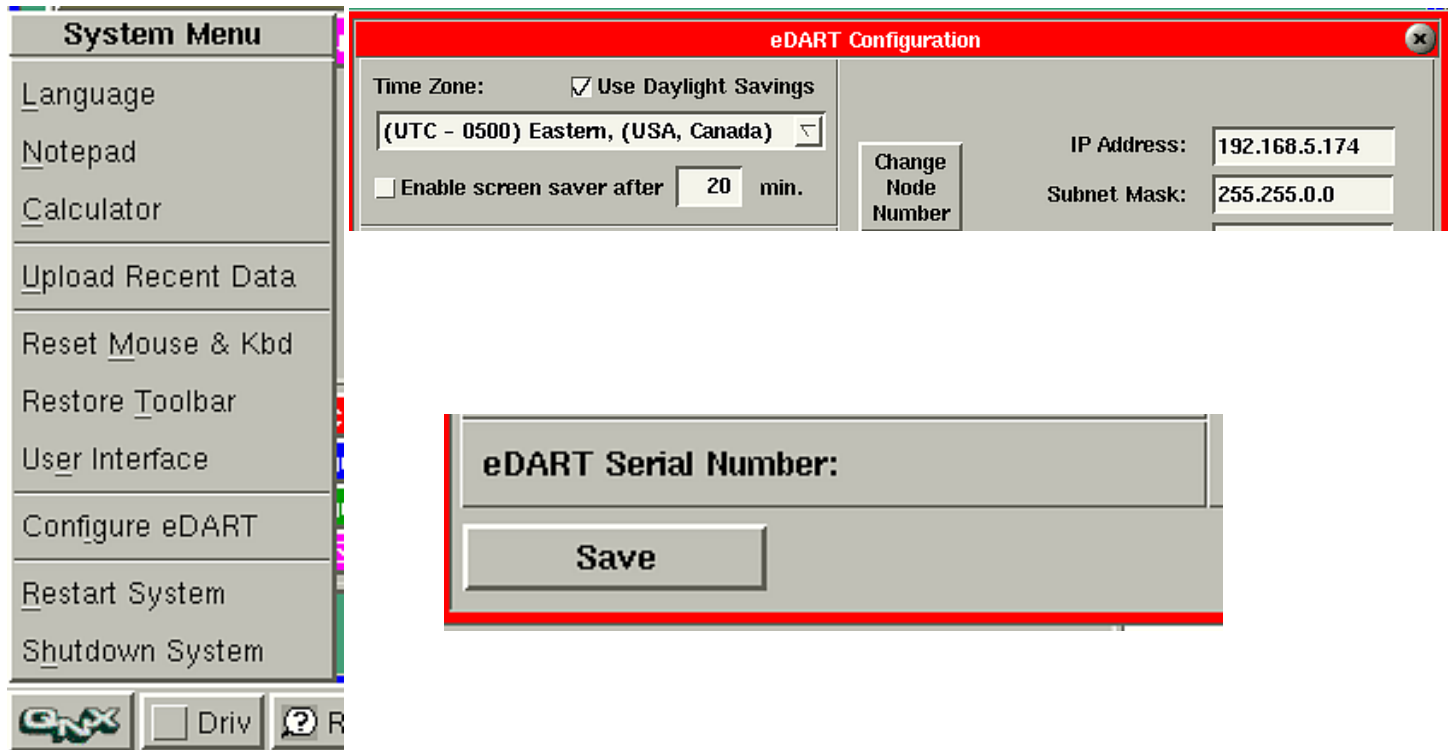

**Nota:** Può essere necessaria una password per salvare o apportare modifiche. La password preimpostata è password.

# Come creare un collegamento rapido al Advanced System Overview (ASO):

## Advanced System Overview:

Questa funzione avvia normalmente il Advanced System Overview (ASO) e crea un collegamento rapido per ulteriori avvii. Si deve avviare ASO in questa maniera solo una volta. Dopo aver creato il collegamento rapido e averlo posto sul desktop sarà sufficiente farvi clic per avviarlo. ASO è un'applicazione su base Java. Pertanto Java **deve** essere installato sul computer perché ASO funzioni. (se non sia ha Java, vedere la pagina seguente)

**Nota:** Se la risposta dal computer non corrisponde a quella descritta qui, si prega di chiamare il servizio clienti di RJG, Inc. al numero 001 231. 947. 3111 x 170 per ulteriore assistenza.

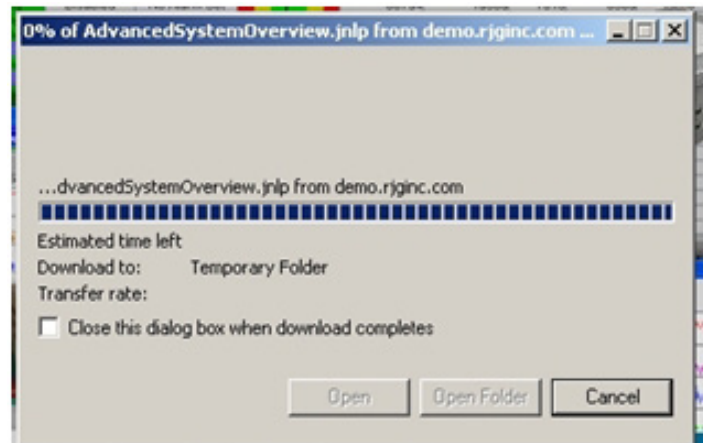
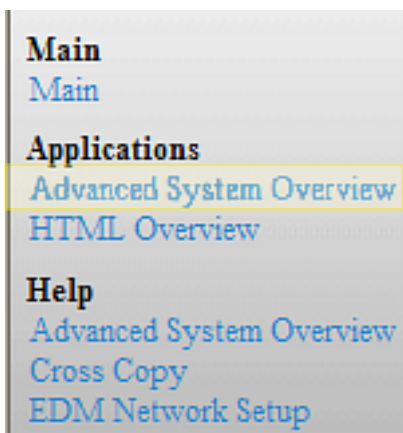

Quando si avvia ASO per la prima volta appare uno schermo di conferma. Marcare **Considera sempre attendibile il contenuto di questo fornitore.**



Sul desktop viene creata una icona a forma di un paio di binocoli per l'ASO. Fare quindi clic su questa icona per avviare l'ASO.





**Non avete Java?** Nessun problema! Fare clic sul comando **Controllo Versione Java** in **Diagnostica**. Fare clic su **Installare Java Manualmente** e seguire le indicazioni sullo schermo.

*Nota: Su alcuni computer Java può essere installato automaticamente.*

## Diagnostica:

Controllo Versione Java:

**Main**  
Main

**Applications**  
Advanced System Overview  
HTML Overview

**Help**  
Advanced System Overview  
Cross Copy  
EDM Network Setup

**Settings**  
eDART Network Settings  
EDM Network Settings  
TimeSettings

**Diagnostics**  
Check Java Version  
Installed RJG Apps

La funzione **Advanced System Overview (ASO)** richiede Java. La funzione **Controllo Versione Java** permette di individuare e verificare che Java installato nel computer è compatibile con il sistema. Se non si trova o è incompatibile si può fare clic su **Installare Java Manualmente** per installarlo.

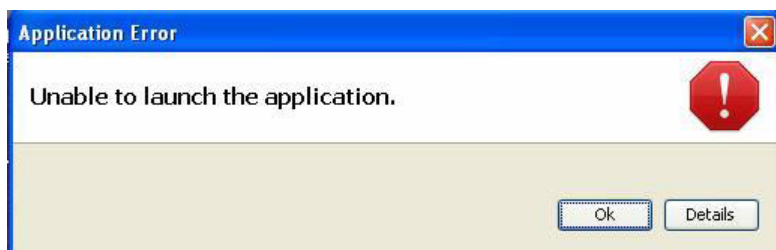
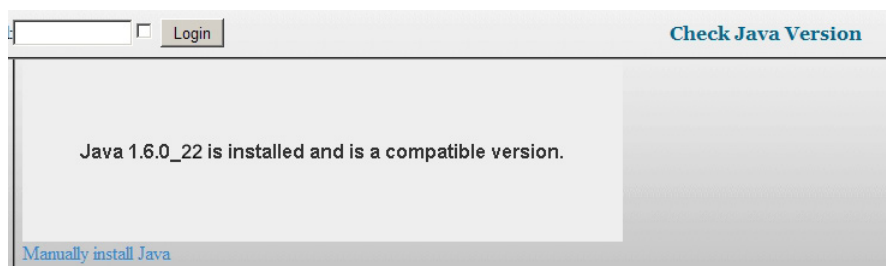

*Nota: Se si riceve un messaggio di errore mentre si cerca di eseguire ASO o di reinstallare Java, contattare il Servizio Clienti di RJG per aiuto.*

<p><b>Main</b> Main</p> <p><b>Applications</b> Advanced System Overview HTML Overview</p> <p><b>Help</b> Advanced System Overview Cross Copy EDM Network Setup</p> <p><b>Settings</b> eDART Network Settings EDM Network Settings TimeSettings</p> <p><b>Diagnostics</b> Check Java Version Installed RJG Apps</p>	<p>Advanced System Overview 2.3.1 Analyzer 3.12 DTelnet 0.6 EDM 2.3.4 EDM_Setup 2.3.4 EDM_Webpage 1.4.3 Edart ActiveX Control 1.2 Edart System Utility Extras 1.2 Phindows 1.4 System Overview 1.3.1 eDART Data Extractor 2.4 eDART Locator 2.9.1</p>
--	---

### Applicazioni RJG installate

Fare clic per identificare quali applicazioni RJG sono installate sul vostro computer.

Queste informazioni sono spesso richieste dal personale di supporto quando si ricercano i guasti del EDM.

### Contattare la RJG:

Per assistenza tecnica, preghiamo contattare il Servizio Clienti di RJG, Inc. al numero 231. 947. 3111 x 170.

# Appendice 1: Copia incrociata

- Importante -

L'esempio seguente riguarda configurazioni stampo/macchina già esistenti con gruppi di eDART® multipli.

Un esempio di messa in opera di copia incrociata in un ambiente con configurazioni di gruppi, stampi e macchine preesistenti:

**Punto 1:** Non cambiare il nome di gruppo degli eDART® ma tenerli distinti l'uno dall'altro e far copiare tutti i file prima a EDM. Non ci vuole molto per questa operazione. Pertanto, se le configurazioni di rete sono robuste, si passa al punto successivo in pochi minuti.

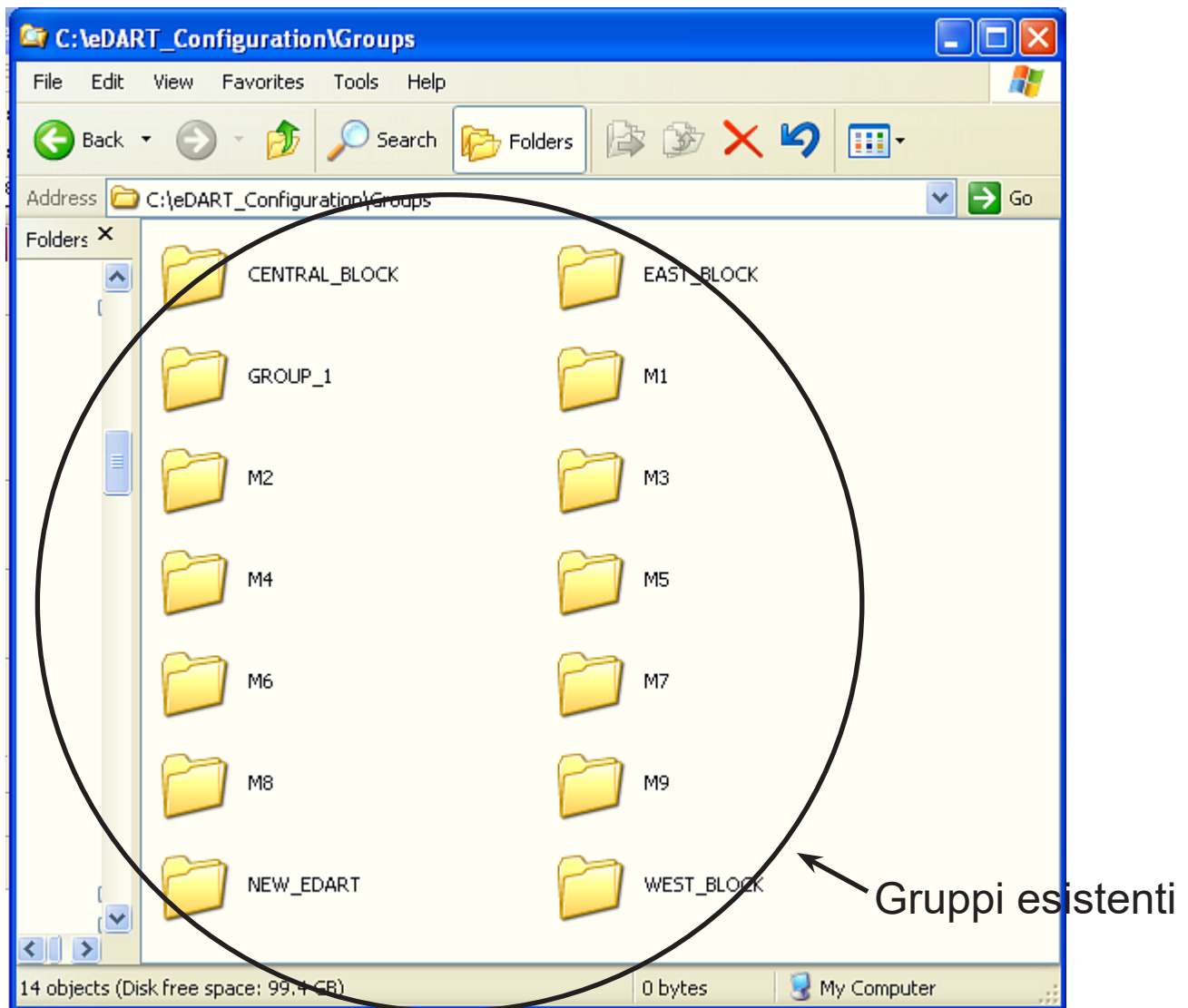

**Punto 2:** Creare nuovi folder sul EDM sotto:

**C:\eDART\_Configuration\Groups** e nominare i nuovi folder secondo i gruppi cui si assegneranno gli eDART®. Ad esempio: BLOCCO\_EST, BLOCCO\_OVEST, BLOCCO\_CENTRALE, ecc.

**Nota:** *Si possono raggruppare gli eDART® per posizione, tonnellaggio, tipo (verticale o a navetta), della macchina su cui saranno installati.*

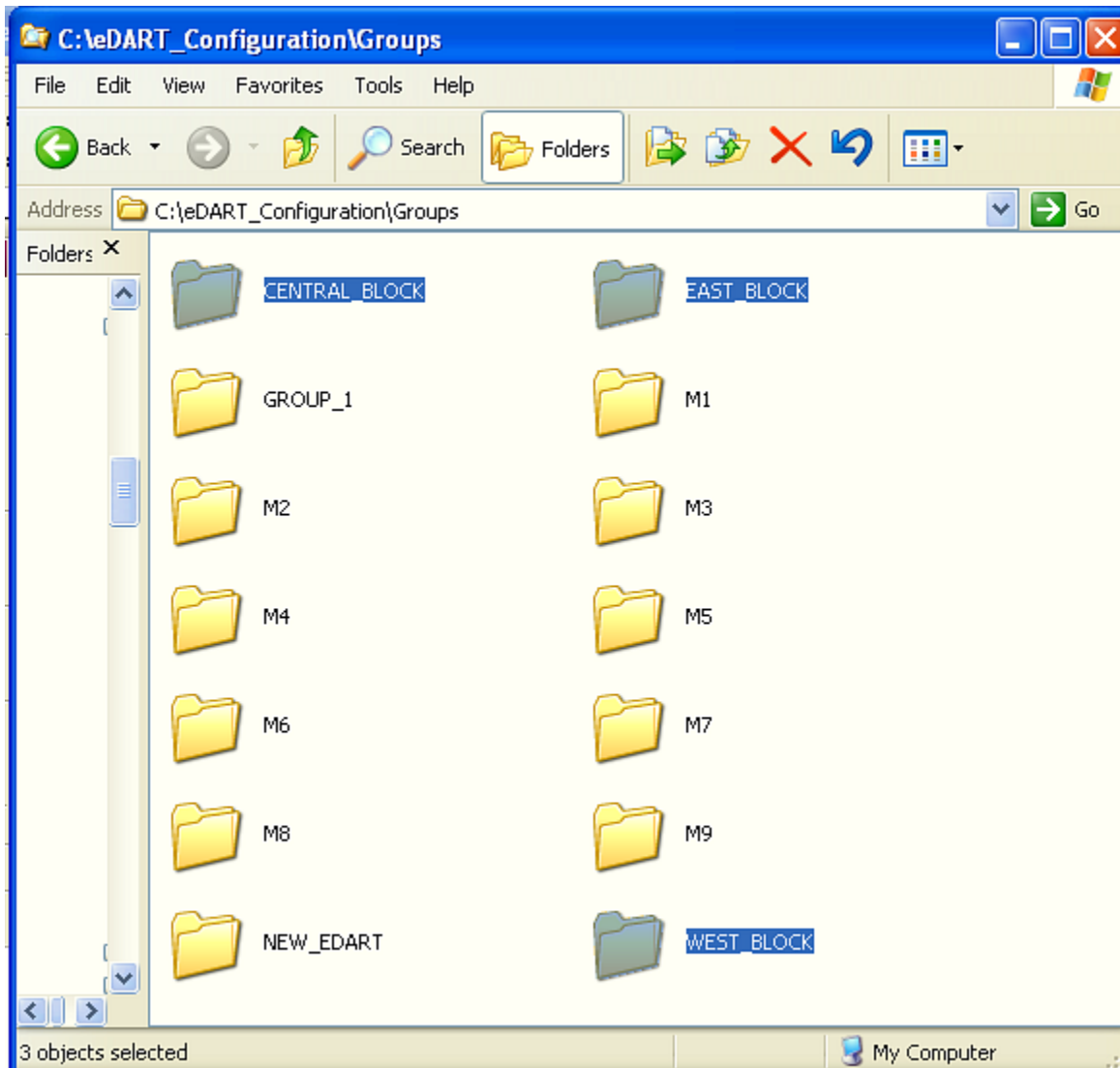

**Punto 3:** Fare clic su uno dei folder e selezionare **Esplora**.

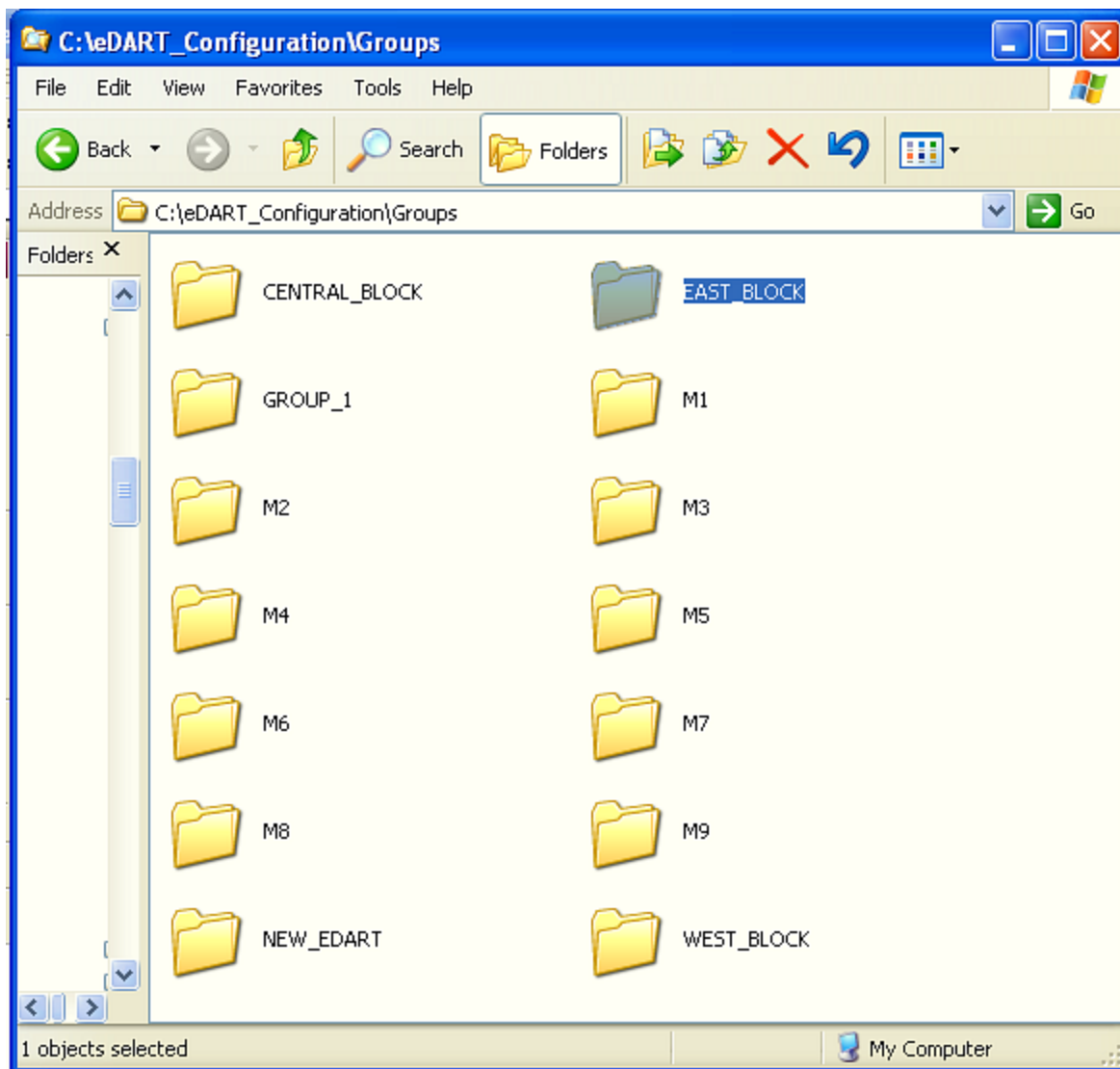

**Punto 4:** Si apre una nuova finestra. Riarrangiare le finestre in modo da renderle entrambe visibili. In questa maniera la copia mediante trascinamento della selezione è molto semplice.

**Punto 5:** Aprire il folder facendo clic sul segno **più** vicino alla cartella.

**Punto 6:** Le cartelle sottostanti saranno visibili sulla colonna a destra. Selezionare la cartella **Stampi** o **Macchine** e trascinarla nel gruppo cui appartengono. Non toccare la cartella configurazione.

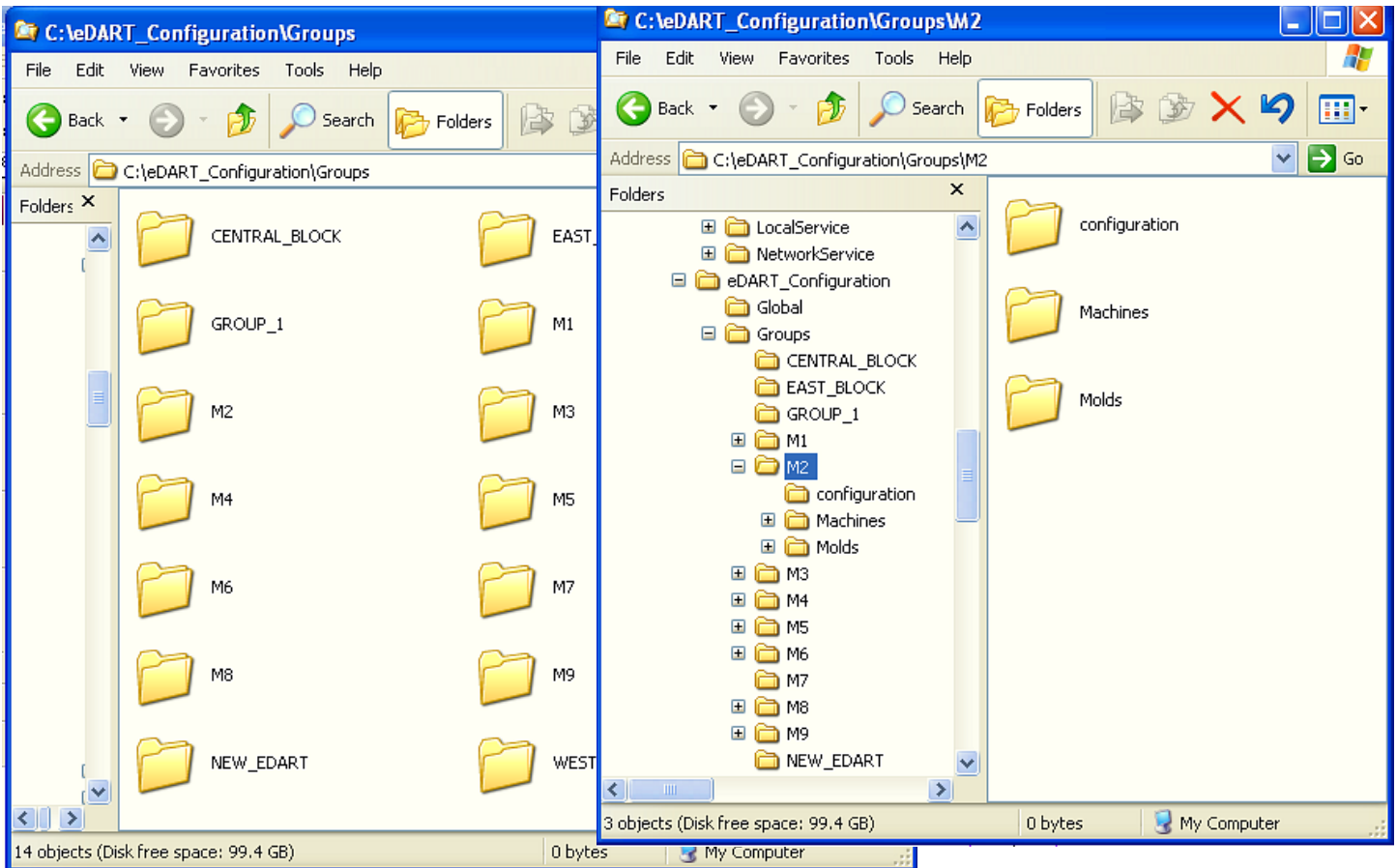

**Punto 7:** Cambiare il nome gruppo su eDART® per assegnarlo a un gruppo:



Su eDART®, fare clic sul pulsante **QNX** e selezionare **Configura eDART®**.

Digitare il nome del gruppo cui l'eDART® apparterrà nella casella **Gruppo eDART®** e fare clic su **Salva**.

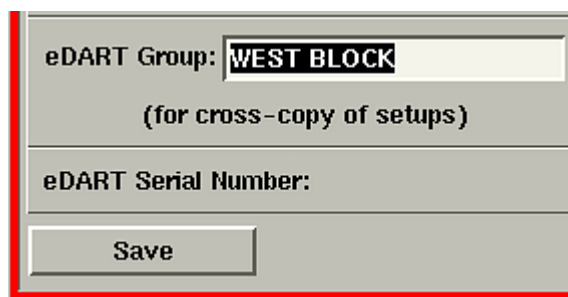

**Nota:** Può essere necessaria una password per salvare o apportare modifiche. La password preimpostata è password.

Il cambio di gruppo richiede il riavvio di eDART®.